

BESTYRELSEN.....

FORMAND
D-356

MICHAEL PEDERSEN
PANDEBJERGVEJ 338
4800 NYKØBING F.
TLF.: 54 85 03 86

DIMSEKASSEN
+ NYE IDEER
KAPSEJLADS

NÆSTFORMAND
D-129

MOGENS DILLING-HANSEN
STRANDVEJEN 8
4654 FAKSE LADEPLADS
TLF.: 56 71 82 82

KREDSKONTAKTER &
LEJE AF:
TELTE & AP
DIMSEKASSEN

KASSERER
D-31

JOHN NYGAARD
HYRDEENGEN 203
2625 VALLENSBÆK
TLF.: 43 62 09 88

MEDLEMSKARTOTEK &
AVISPOST, INTERNET
KLUBSTANDERE
LEJE AF TELT

SEKRETÆR
D-330

LARS ØSTERGAARD
THORSVANG 14
5700 SVENDBORG
TLF.: 62 22 50 72

L 23-NYT

BEST. MEDLEM
D-169

POVL FISKER
GEORG KRÜGERSVEJ 176
SVEJBÆK
8600 SILKEBORG
TLF.: 86 84 51 13

SUPPLEANT
D-191

ERIC NORDHOLM
VEJSTRUPVEJ 5
5882 VEJSTRUP BRUDAGER
TLF.: 62-28-23-34

SUPPLEANT
D-250

JAN NIELSEN
STATIONSVEJ 10
4320 LEJRE
TLF.: 46 48 19 30

HJEMMESIDE

WWW.IMAGE.DK/~L23

E-MAIL

L23@IMAGE.DK



NYT



LAD OS SPRINGE UD I DET.....

DEADLINE for næste nummer af L-23 NYT D.10.01.00

Nr. 4 NOVEMBER 1999

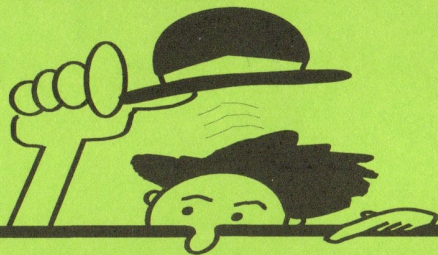

Vi ønsker følgende nye medlemmer
velkommen i L23-KLUBBEN.

D-25	SVEND ERIK JENSEN, STENSTRUP
D-71	PETER JENSEN, VALBY
D-95	CARSTEN PLUM, LYNGBY
D-235	POUL JENSEN, KALUNDBORG
D-239	MICHAEL & SUSANNE NIELSEN, KASTRUP
D-956	KAJ CHRISTOFFERSEN, TÅSTRUP



- et symbol på kvalitet

Master • Bomme • Spilerstager • Stående og
løbende rig • Rullereb til for- og storsejl •
Søgelændere • Dæksudrustning m.m.

JOHN MAST A/S

LUNIKVEJ 12
2670 GREVE

TELEFON 42 90 56 00
TELEFAX 42 90 00 60

DM 1999.

Hermed skal der lyde en stor tak, til Sejlforeningen Vikingen og Guldborgland Bådelaug. For afholdelse af et dejligt vellykket DM arrangement for L 23 klubben.

Et dejligt arrangement hvor det bare gik som smurt, såvel på vandet som på land.

En stor tak til alle hjælpere, der fik det til at være en stor fornøjelse at deltage i DM for L 23. Der skal også lyde en stor tak til Lagunen, Guldborg havn for den gode mad og det altid gode humør.

Med håbet om en fortsat god sejler sæson til alle og at vi alle, og gerne flere, ses igen i år 2000 Vordingborg hvor vi skal prøve noget nyt i L23 klubben, at sejle DM sammen med en anden bådklasse. Valget er faldet på 806 Klubben.

Formand

Michael Pedersen

DEN 356



L 23 SEJL – VI ER GODT PÅ VEJ I KLASSEN!
KONTAKT OS OG HØR MERE OM KVALITETSSEJL DER ER HURTIGE OG NEMME AT TRIMME
Spørg efter Lars (DEN 330, "JAZZ")

CARLSEN SAILS FYN

v/ Sejlmager Niels Christiansen
Valdemarsgade 2, 5700 Svendborg - Tlf. 62 22 89 95 - Fax. 62 22 14 95

L 23 Danmarksmesterskab.

Sejlforeningen Vikingen og Guldborgland Bådelaug, har afholdt danmarksmesterskab for L23 klubben i farvandet nord for Guldborg.

Danmarksmesterskabet startede med en smule panik, da der op til weekenden kunne konstateres at der kun var 14 tilmeldte både. Efter hårdt arbejde lykkedes det at fremskaffe båd nr. 15. Således kunne der startes som officielt DM. Tak til D382 Benny Søj, for sit hurtige fremmøde. Der var til lejligheden opsat telt på havnen i Guldborg, samt indkaldt en masse frivillige hjælpere fra begge klubber. Vikingen tog sig af arrangementet på vandet og Guldborg tog sig af arrangementet på land. En stor tak til alle hjælpere i begge klubber, uden Jeres hjælp kan der ikke afholdes sådanne arrangementer, alt blev bare klaret uden problemer, såvel på land som på vandet. Sejladsene startede Lørdag i fint sejler vejr. Alle 15 både nåede fint under broen og ud til start. Hvor der skulle sejles på en såkaldt pølsebane. Der blev afviklet tre sejlads i fint vejr. Vi startede selv med at lave en placering som nr. 5, nr. 4 og en 1. Plads i 3. sejlads, så humøret fejlede ikke noget Lørdag aften. Efter resultaterne fra dagens sejlads, var der grill arrangement i teltet. Et virkeligt lækkert arrangement, som Lagunen på havnen kan være stolt af.

Søndag bød også på dejligt sejler vejr, og der blev afviklet 2 sejlads. Hvor vi trods problemer med spilerstagen, sejlede os til en 2. og en 3. plads. Søndag aften var der festmiddag i teltet, maden var igen bare helt super fra Lagunen.

Mandag var det blæst temmelig meget op, og efter både torden og regn, lykkedes det at få sat starten i gang. Vindpustene blev målt op til 15 sek. meter, hvilket var ret meget til os, der som eneste båd valgte at starte med fuld storsejl og genua, senere på turen måtte vi dog stryge en hel del sejl og endte med kun at sejle for krydsfok over mållinien til en plads som nr. 6.

Samlet blev DO DO nr. 1. efter nogle suveræne sejlads. 5 fæste pladser efter fratræk af en sejlads, iøvrigt den vi vandt. Nr 2 blev Killelock efter hård kamp med os i sidste sejlads. Selv endte vi på en 3. Plads og var vældigt stolte over vores vel fortjente bronze medaljer fra Dansk Sejlunion.

Sidst men ikke mindst endnu engang tak til alle deltagere, hjælpere og sponsorer, for et dejligt og vellykket Danmarksmesterskab.

Vivacissimo Den 356.

Ulrik Larsen, Povl Thomsen og Michael Pedersen.

DM 1999

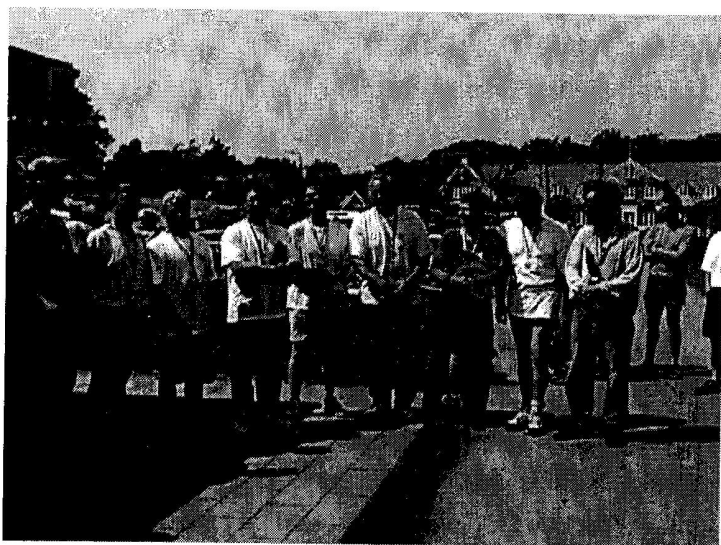

Nr. 1 DODO.

- Niels Mogensen/John Runge/Hans "Morfar".

Nr.2 KILLELOCK

- Robert Christensen/Ole Engblom/Jan

Nr.3 VIVACISSIMO



DM for L23 1999

Plac.	Sejlnr.	1.sejl	2. Sejl	3.sejl	4.sejl	5.sejl	6.sejl	Sum
1	D148	1	1	3	1	1	1	5
2	D18	2	2	5	3	2	4	13
3	D356	5	4	1	2	3	6	15
4	D140	4	3	4	5	6	2	18
5	D330	3	5	2	4	4	DNF	18
6	D10	9	10	7	6	7	3	32
7	D129	6	7	6	9	5	DNF	33
8	D52	8	6	10	10	9	DNF	43
9	D194	7	11	9	8	8	DNF	43
10	D250	10	8	11	11	11	5	46
11	D55	12	9	8	12	14	8	48
12	D226	11	12	12	7	10	DNF	52
13	D63	14	14	14	DNF	12	7	61
14	D235	13	13	13	13	13	DNF	65
15	D382	15	15	15	DNF	DNF	DNF	77

NYT FRA SILKEBORG

Silkeborgkredsen, sejlsæsonen 1999 er nu ved at være slut. Vi lagde ud i foråret med at invitere til " Pinsetræf ", arrangeret bl.a. af Silkeborg Sejlklub. Heldigvis blev det flot solskinsvejr. Vi mødtes med deltagere fra vore naboklubber i Silkeborgsøerne, på en naturgrund tæt ved himmelbjerget. Efter madkurvsfrokost, sejlede deltagerne ind til Silkeborg Sejlklubs havn og klubhus. Her var der tændt op i en stor grill, og medbragte bøffer blev stegt og spist en god og humørfyldt stemning. Sejlklubben havde sørget godt for drikkevarer og musik, og stemningen var god og holdt til ud på de små timer. Hvor mange der så pinesolen danse skal jeg ikke kunne sige. Desværre var vi den eneste L 23 deltager, men vi hyggede os med de øvrige deltager, noget vi gerne gør igen. Vi håber at det vil lykkedes at tiltrække flere L23 sejlere fra kredsen, til nye aktiviteter i den kommende sæson.

D 169
Povl Fisker

STOR TAK TIL SPONSORER VED L 23 DM 1999.

Albani bryggerierne A/S.
Auto Frank Guldborg.
Carlsen sails Fyn.
Dan sails.
Euro sails.
Falck A/S
John Mast Greve.
Junckers Køge.
Osvaldo skibsproviantering Nyk.F.
PVM Reklame Nyk.F.
Raaco
Sparekassen Lolland.



Isefjordskredsmesterskab for L 23 både, den 21 og 22 august 1999.

Der var desværre kun kommet 4 L 23 både og det var D1 12 Camilla fra Marbæk Sejlklub, D 199 Thavick og D154 Lambda fra Jægerspris Sejlklub og ikke mindst D235 Poseidon fra Kalundborg Sejlklub der havde haft 13 timers frisk sejlads hjemmefra.

Sejladserne startede med 2 trekantbaner om lørdagen og derefter en distancebane om søndagen.

Stævnet blev holdt sammen med bromesterskabet, der er et 6 år gammelt stævne, som de 3 sejlklubber (Marbæk, Fr. sund og Jægerspris) omkring Kronprins Frederiks Bro, afholder på skift, den tredje weekend i august.

Lørdag 1. sejlads.

Vi skulle starte i 2. start kl. 10.50 sammen med H-både og 806'ere og lignende. Vi fik en god start og var første båd ved topmærket. Da vi skulle se hvor de andre 23'ere var, kunne vi ikke finde Poseidon. Det viste sig, at de ikke var kommet under broen kl. 10.00 og derfor måtte vente til kl. 11.00 for at komme igennem.

Vi blev første båd i mål i anden start, efter en dejlig sejlads i 6 sek. meter springende vind. Lambda blev nr. 2 og Camilla nr. 3.

2. sejlads

Starten var ikke god for vores vedkommende (Thavick). Vi blev presset over linien af tre 606 både helt oppe ved luv mærke. Der var kun 2 -3 sek. meter vind og i den vindstyrke bar en 606'er hurtigere manøvrevevne end en L23. Nå men, vi kunne kun vente til hele starten havde passeret, så vi kunne komme bag linien og få startet. De 3 andre 23'ere var kommet godt foran, men Camilla havde valgt den forkerte fløj så vi nåede den inden topmærket. Lambda og Poseidon var begyndt at slås og det resulterede i, at vi var samlede ved slagmærket, hvor vi bommede bagom Lambda og kom først rundt. (Thavick nr. 1, Lambda nr. 2, Poseidon nr. 3 og Camilla nr. 4).

Kl. var blevet 15.30 og det var tid til at sejle i havn og få et par molepilsnere inden festen om aftenen. Festen blev holdt i Marbæk havn. Der var ca. 250 mennesker til grill selv, levende musik og god rødvin m.m. til klubpriser. En dejlig aften med glade sejlere og deres familier.

Søndag:

Morgenen startede med fælles morgenbord i Marbæks klubhus.

Der skulle sejles distance på kort bane (14 sømil), da der kun var 4 sek. meter vind.

Starten gik kl. 10.30 fra Jægerspris bredning, gennem Dyrnæsrenden til Frederiksværk. Derefter skulle der rundes en kvadrant ved Kulhuse og derpå i mål. Alle bådene fik en god start i

en foran for tværs vind, men da vi kom til Dyrnæs blev, der nærmest omstart, efter 20 m. i vindstille og kraftig regn. Resten af sejladsen blev sejlet i 2 - 8 sek.meter vind og fuld solskin. (1 Thavick, nr.2 Poseidon, nr. 3 Camilla og nr. 4 Lambda).

Til præmieoverrækkelsen kl. 16.00 på Marbæk Havn, var kredsformand Jan Nielsen, Holbæk, mødt frem. Han undskyldte sit fravær ved sejladseme, med nogle dåser sort guld, til L 23 sejlerne. (Begge Jans gaster var syge).

Den store præmiesluger blev Sv.Aage Larsen (Thavick):
 Kredsmesterskab - Gavekort på 800 kr. fra Euro Sails.
 Overaltvinder i anden start - Broklokke med bådnavn.
 Løbsvinder - Rødvinnsskibsglas.
 Nr. 2: Ole Goldbech (Lambda).
 Portvinnsskibsglas.
 Nr. 3: Keld Briksen (Carmilla)
 Nr. 4: Poul H. Jensen(Poseidon.)

En dejlig weekend på Roskilde Fjord, med et flot tilrettelagt arrangement.

Bo Kristensen
 (Gast på D199 Thavick).

KREDSKONTAKTER.....

BØGESTRØMS KREDS	D-129	MOGENS DILLING-HANSEN STRANDVEJEN 8 4656 FAKSE LADEPLADS	TLF.: 56 71 82 82
ISEFJORD KREDS	D-250	JAN NIELSEN STATIONSVEJ 10 4320 LEJRE	TLF.: 46 48 19 30
KØGE BUGT KREDS	D-140	HANS JØRGENSEN HAVLØKKEVEJ 9 4600 KØGE	TLF.: 56 65 24 04
LILLEBÆLTS KREDS	D-306	JØRN LARSEN DAMGÅRDSVEJ 9 4230 RØDEKRO	TLF.: 74 66 43 02
LIMFJORDS KREDS		???	
NORDFYNS KREDS		???	
NORDØST-JYLLANDS KREDS	D-23	JØRN HORNEMANN SOLSIKKEVEJ 24 8900 RANDERS	TLF.: 86 43 62 12
SILKEBORG KREDS	D-169	POVL FISKER GEORG KRÜGERSVEJ 176 SVEJBÆK 8600 SILKEBORG	TLF.: 86 84 51 13
STOREBÆLTS KREDS	D- 99	LARS MUNCH KRISTIANSDAL'S ALLE 160 5250 ODENSE SV.	TLF.: 66 17 03 19
STORSTRØMS KREDS	D-226	ERIK ANDERSEN OREBYVEJ 69A 4990 SAKSKØBING	TLF.: 54 70 66 95
SYDFYNS KREDS	D-194	BJARNE SOELMARK BERGMANN'SVEJ 35 5700 SVENDBORG	TLF.: 62 20 70 16
ØRESUNDSKREDS	D- 18	ROBERT CHRISTENSEN SCANDIAGADE 74 ^{1.T.V.} 2450 KØBENHAVN SV	TLF.: 31 22 79 63
ÅRHUS KREDS	D-384	FINN HASAGER VESTERBROGADE 1 ^{3.T.H.} 8000 ÅRHUS C	TLF.: 86 13 79 38